朝鮮日報 朝刊
本紙朝夕刊十二面
發行兼編輯人 方應謨
發行所 京城府太平通一丁目 株式會社朝鮮日報社

西大別山西南地帶에 大包圍殲滅戰展開

第五戰區主戰陣地線에殺到

【○○四日發同盟】지난一日以來西大別山系西南山麓地帶의 敵第五戰區前進部隊에對하야 果敢한 ○○各部隊는 一齊進擊又進擊을續行中인 我○○、○○、○○各部隊는 僅三日餘에 벌서 應山、浙河市을連結하는線을 突破한 南北四十키로 東北五키로에 걸친 四邊形地區內에 集居하는 敵을 四月攻擊을 呼號하면서 蠢動하고잇던 約七千의 敵을 完全히 殲滅케하고 四日正午頃에는 벌서應山西方 五十數키로의 ○○을 據點으로하야 南北數十키로에 걸처構築된 第五戰區의 敵主戰陣地線에 殺到하야 李宗仁麾下의 敵主力陣에對하야 痛快한 大包圍殲滅戰을 開始하엿다 新戰場은 山岳 重疊한 線路에다가 벌서 百度에 가까운 炎熱이 襲來하야 我將兵을 괴롭게하고 잇스나 士氣는 衝天의意氣를보여 我統帥部는 西大別山系를 壓迫하고잇다

【○○基地四日發同盟】我一部隊에 臨하거니와 이제應山西方五十數키로一線의 主陣地線으로 敗退한西大別山系의 敵은第五戰區左翼總司令李品仙麾下의 第一七三師、第一七四師及第一二五師等約四千으로 大部分은 武漢攻略戰에 際하야 揚子江北岸地區에서 全面的 敗戰을 喫하고 武漢을 放棄한 敗殘兵의 그其後京漢線西方地區에 配備되어兵力을 增强整備하야 最近四月攻勢로 蠢動을 開始하엿든바 이번도 我攻擊에 一敗塗地한것이다 我軍은 어데까지 敵軍을 追及包圍殲滅하고저 今次新作戰의 特殊性을 더욱 發揮하야 追擊을 急히하고잇다 敵은 이제오로지 殲滅의 運命을 기다리고잇슬뿐이다

海軍航空隊 再次福州를攻擊

【上海四日發同盟】艦隊報道部四日午後四時發表

一、中支方面

三日江西省方面陸軍部隊에協力한 我海軍航空部隊는 南昌方面敵陣地에 有效한攻擊을實施하엿다

二、南支方面

二日我海軍航空部隊는 雨中에 福州攻擊을實施하야 海軍部及軍器局을 爆擊하야 多大한 損害를주엇다

渡邊大佐以下 藤田機乘組員戰死

【東京電話同盟】陸軍航空本部四日午後五時十五分發表─藤田機(陸軍航空兵少佐藤田雄藏操縱陸軍航空兵大佐渡邊廣太郎陸軍航空兵准尉高橋福次郎、同柏谷佐助、同新村雅夫搭乘)은 某重要任務를 띄고 一月三十一日 ○○基地를 出發하야 ○○方面으로 向한채行方不明이 되엇든바 機上搜查에 依하면 二月一日沙陽鎭附近에서 乘組員全員이 壯烈한戰死를한것이 判明되엇다

濟源城占領으로 河南北部敵完全沈默

【懷慶四日發同盟】河南北部地區掃蕩中의 ○○部隊는 三日夜敵第四十軍의 本據濟源을 占領하야 五日間에걸친 討伐으로 多大한戰果를 거두엇다 이날 早朝主力部隊는 ○○部隊長 自身이 陣頭에서서 懷慶에서 柏香鎭(懷慶西方)으로進軍하야 右翼의 鬼武、谷藤兩部隊는 山西省境山中에 蟄居하다가 河南으로潛入한 敵第四十軍及共産第八路軍約四千五百을西北方으로 追擊猛進하고 同時에 左翼의小田、溫田各部隊는 原戰車隊와 協力하야黃河河畔의 孟縣西北에잇던 第九十四師를 驅散하면서 小田部隊를先頭로 濟源城의敵約一千餘를 一氣에 擊滅하고 ○○部隊主力은同月下에堂堂入城하엿다 이리하야四月初부터河南省濟化附近에서 濟源一帶에걸처 山西省境及 黃河對岸方面에 潛入하야 河南北部地區의 治安을 攪亂하고 잇던 一萬餘의敵은 ○○部隊의 이번 大討伐에 依하야 全然沈默하고 잇다

上海兩租界當局에 青天白日旗取締要望

【上海四日發同盟】四日午前九時半 佛租界內의 青天白日旗揭揚禁止에 關하야 佛總領事에게要望한 傅上海特別市長은 同日午前十時半共同租界工部局에 對해서도 同樣의 書翰을 보내어政治的 紀念日이만흔 五月에 租界內의 黨旗揭揚은 特히 誠意를 가지고 取締하여달라고 要望하엿다

【上海四日發同盟】上海特別市長傅宗耀氏는 四日午前九時 助理專員汪桂珊氏를 佛國西總領事館에 派遣하야 青天白日旗取締에關한 다음과가튼 異議의 書翰을 手交하엿다

租界의 抗日分子가 去四月十日부터 行하고잇는 精神總動員運動週間에 當하야 對租界當局이 黨旗揭揚을 嚴重取締한것은 畢竟貴總領事의 治安維持에 關한 誠意잇는 表現으로 잇고 敬意를 表하는바이다 五月은 國共兩黨에 關한記念이 比較的만흐므로 彼等이 黨旗揭揚을 策動할지도 알수업스나 貴租界當局은 四月十九日과 가티 誠意잇는 取締를 繼續하지안홀 時는 租界內의 治安과 秩序는 다시攪亂될지도 알수업다. 此際에貴租界當局은 不逞分子가 如何한要求를하드라도 拒絶해주기를希望한다

社說

勞働者健康保險制度
明年에期於實施하라

一

長期建設工作의進展에따라 朝鮮의各種産業은 逐日膨脹發展되고잇스나 勞働力의 需給不圓滑로因하야 逐行上 莫大한支障이생기는形便임으로 總督府에서는 國民登錄에 끗지안는 一般勞働者 即未熟練勞働者도 調査登錄하엿다가 必要한境遇에 即時出動시킬수잇도록 하기로되어 五月一日부터 全朝鮮的으로 勞働力의 一齊調査를 斷行하는한편 中央에 追隨하야 就業時間制限令과 勞働賃銀制限令을 오는 六月末頃에 公布實施코저 方今準備中인데 이것만으로는 到底히 人的資源의 確保를 期할수업스므로 從來比較的 等閑視되든感이잇던 勞働立法에 注力하기로되어 爲先勞働者健康保險制度를 明年부터 實施하고저 이미 厚生省의 諒解를얻어 立案中이라한다。

二

이勞働者 健康保險制度라함은 歐米諸國은 勿論이려니와 內地에서도 이미 昭和七年 一月부터 勞働者災害扶助責任保險法이 實施되고 또昨年七月에는 國民健康保險法이 實施되어 一般勞働者는 所定된 勞働에 從事하다가 負傷하거나 或은 疾病에걸리어 呻吟할때에 所定된生活保障을 밧게되어잇다 그러나 온갓 社會立法에 뒤떠러저잇는朝鮮에는 아직까지도 勞働者保健에 關한 立法은 하나도업서서 作業中負傷하던지 또는 다른疾病에 걸렷슬때 法的保護는 조곰도 밧지 못하야 그들은 大槪가 悲慘한 運命을 밟게 되는때가만라 法的으로 保護되지 못하매 勞働場所의 施設不良으로 重傷을當하야 不具者가된때라도 겨우使用主의 溫情을苦待하게되거나 그러치안흐면 民事訴訟을 提起하야 損害賠償을請求하여야 겨우若干의 賠償을밧게되는길밧게업다 따라서 訴訟費用도업는 그들은 울며겨자먹는格으로 使用主가 던저주는幾分錢을 甘受하여야하게되어 마침내 不遇한一生을 보내게되는例가 非一非再하다。

三

이것도 熟練勞働者로서 平素에 若干의 貯蓄이잇는者는 모르거니와 日給몃十錢에 목을매다가 負傷하거나 病에 걸리거나하면 그야말로 그날부터 그들은 糊口할길이 업게된다 더욱이나 若干의 療養費만잇스면 곳完治될수잇는 傷處나 病도 適當한療養을 하지못하므로 말미아마 不具者가되고 못쓰게되는 生命까지 일케되며 一家가 分散하게된다면 그얼마나 悲慘한 일이랴! 이런 點으로보아도 勞働立法은 社會立法의 으뜸이될것으로 벌써 勞働者健康保險制度가튼 것은 實施되엇서야 할것이엇다。 이制度가 于今에서야 問題된다함은 朝鮮의 社會立法을 爲하야 遺憾되는일로 하루速히 實施되기를 吾人은 期待하여마지안는다 當局에서도 明年度에는 期於實施코저 豫算에 計上하리라하매 明年度에는 實施되리라고 밋거니와 이制度를實施함에는 相當한 豫算이必要할것인즉 豫算關係로 社會立法上으로나 人的資源確保上으로나 絶對緊要한 이 勞働者健康保險制度가 計畫뿐에 그치게되지 안토록 加一層 努力하기를바라마지안는다。

愛國婦人會總會에 皇后陛下令旨下賜

【東京電話同盟】惶恐하옵게도 皇后陛下께옵서는 四日神宮外苑競技場에서 開催된 愛國婦人會第三十八回總會에 際하옵시와 御名代 東久邇宮妃殿下를 御差遣하옵시고 左와가튼 令旨를 下賜하옵섯다

令旨

玆에 愛國婦人會第三十八回總會에際하야 諸員에게告한다 本會가 今次의 事變에處하야 會員의 結束力으로써 잘銃後에備하고 그事績이 顯著하엿슴을 기피滿足하게 역인다 方今內外情勢는 益益多事하야 婦人의協力을 바라는것이 益益만허가는데 會員은 맛당히 堅忍持久 奉公의 至誠을다하야써 婦人報國의 使命을 遂行하기를希望한다

安城小學校等 十團體에褒章

【東京電話同盟】滿洲、上海兩事變關係私財寄附者褒章은 四日賞勳局으로 發表되엇는바 朝鮮關係는 安城邑內公立小學校兒童一同他十團體에 對하야 褒章이下賜되엇다

永野修身大將 參內

【東京電話同盟】海軍今年度特命檢閱使永野修身大將은 四日午前十時三十分 宮中에參內、表御座所에서 天皇陛下께拜謁、檢閱終了에關하야 奏上한後 同四十分東一間에서開催한 軍事參議官會議에出席 任務를報告하엿는바 天皇陛下께옵서는 同日正午永野大將以下諸員에對하사 御慰勞의 御陪食을 賜하옵섯다

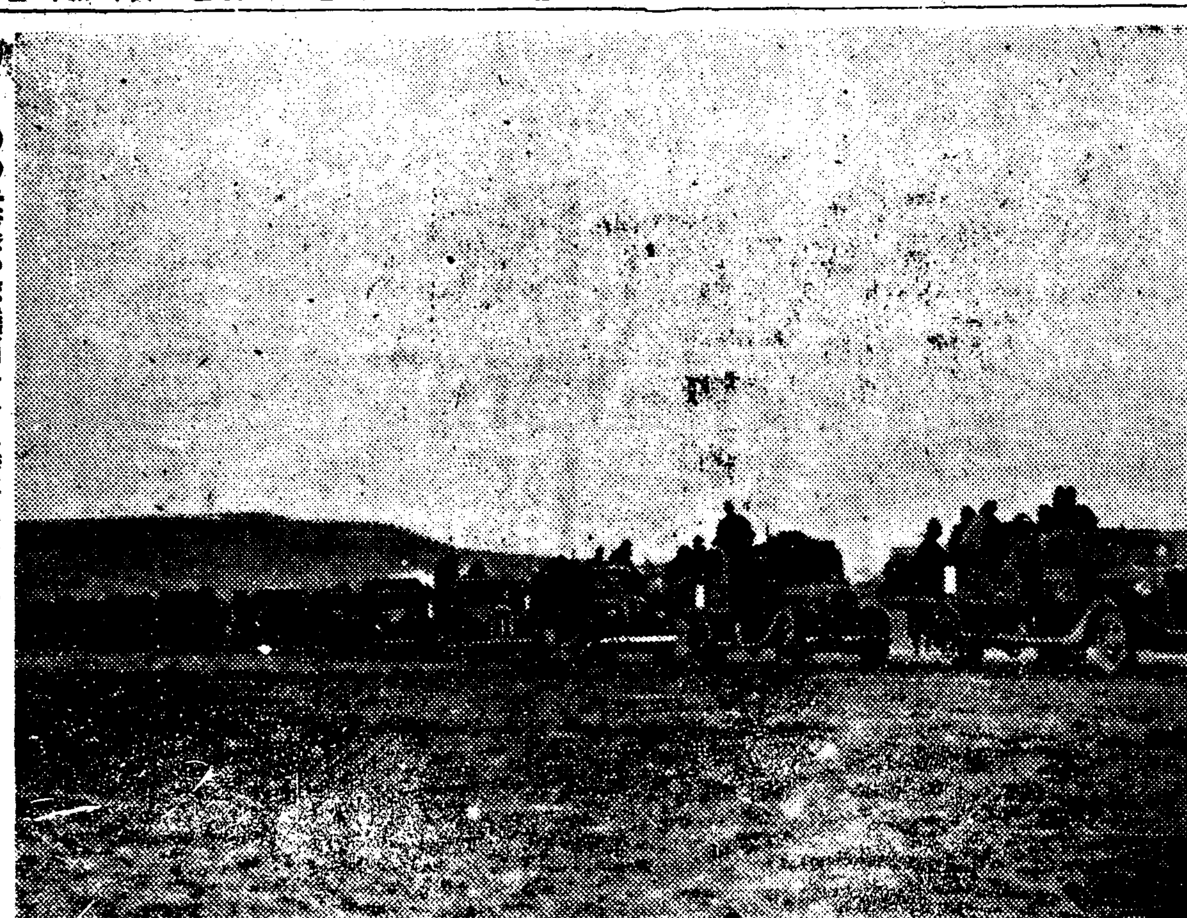

─○○快速部隊曉闇을뚤코蒙古高原으로進發─

리委員辭職으로 英蘇交涉挫折?

【倫敦三日發同盟】倫敦外交界는 三日突然發表된 蘇聯外務人民委員 리트비노프氏의 辭職에依하야 蘇聯을對獨包圍陣에 加入케하려는 英蘇交涉은 大打擊을바더 境遇에따라서는 根本的으로 挫折되지 안흘가고 觀測하고잇다 政府官邊에서는 리委員의辭職에對하야 批評을避하고잇스나 五月十五日 주네브에서의 英佛蘇三國外相會談의開催決定으로 對獨戰線을 强化하기爲한 英蘇交涉은 難關打開의 可能性이잇다고 보고잇던때인만큼 失望의 빗치濃厚하다

【莫斯科三日發同盟】리트비노프外務人民委員의 突然한 辭職은 對獨包圍陣結成에關한 英蘇交涉이 進行中에잇는때인만큼 莫斯科外交界에 多大한反響을 이르키고잇다 리트비노프委員辭職原因에對하야는 何等 發表되지안흐나 消息通에서는 英蘇交涉에 關連된것이라고 보고잇서 今後 蘇聯外交의轉換을 注視하고잇다

波蘭外相 五日에對獨演說

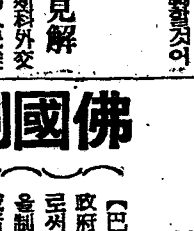

【왈소三日發同盟】히틀러總統의 國會演說에對한 베크波蘭外相의 演說은 五日午前十時半부터 開始될터인데 그內容은 比較的簡單하야 波蘭의 主張하는點은 斷乎한態度로 이를闡明하나 獨逸을 不必要하게 刺戟함은 極力回避할 것으로보힌다 (寫眞은베크波蘭外相)

佛首相도 議會서重要演說

【巴里三日發同盟】佛國議會는 來十一日再開되는데 베크波蘭外相의 五日 波蘭議會에서의 重大演說의뒤를이어 달라디에首相은 現下의 國際情勢에對한 佛國의對策을 闡明하는 重要演說을 行하기로되엇다 佛政府의 對波蘭態度에關하야 巴里政界 消息通側에서는 波蘭其他獨逸으로부터 脅威를 밧는 諸國을 어데까지援助할方針인 旨를 强調할것이라고 보고잇다

英佛態度와 蘇聯官邊側見解

【莫斯科三日發同盟】莫斯科外交界에서는 리트비노프外務人民委員의 辭職原因은 方今蘇英佛三國間에 折衝中인 侵略阻止軍事同盟交涉의 保障協約에 關聯하야 英佛側에서 이에 應하지 안흔데잇다고 보고잇다 아바스通信 莫斯科支局은 三日最近英佛의對伊 包圍陣結成의交涉에 對한 蘇聯官邊의 見解를如左히 傳하고잇다

英佛兩國은 먼저何等蘇聯과相議치안코 波蘭、羅馬尼亞及希臘三國에對하야 保障을주고 또 此等獨立保障에對하야 蘇聯은 代償을 要求치아니하엿다 蘇聯은 英佛蘇三國의 協調만이 新國際情勢의 核心이라고 確信하고잇던바 英佛兩國이 今番蘇聯에 相議도안코 保障을 諸小國에 준것은 全然主客顚倒라고 할것으로 波蘭、羅馬尼亞兩國에 對하야 蘇聯과의協力을 承諾시킬 手段이 업게되엇고 一方 蘇聯은 波蘭、羅馬尼亞 兩國의補助를 빌지안허도 戰爭參加를避하며 孤立을지킬 充分한 힘을가질것이다 그리고 獨伊兩國이 各各通商協定締結提唱形式으로 蘇聯에接近해온 事實을보드라도 蘇聯이 孤立을 버서날 方法이 업지가 아닌것이 分明하다 그러나 蘇聯은 今後孤立的地位를 脫却코저 領土의 確保라는 條件만成立되어 實質的保障이라는 代償이 給與되면 西歐諸國과의 協調를 再開함에 躊躇치안흘것이다

佛國側言明

日本品輸入制限은 單純한對抗手段

【巴里三日發同盟】佛政府는 三日特別法令으로써 日本品의 輸入을制限키로되엇는바 權威者側에서는 이는日本의 佛蘭西品 輸入制限에對한 對抗手段으로 方今交涉中인日佛貿易交涉이 成立되면 撤回할것이라는旨를 明白하게 言明하엿다 日本에서 佛國品에 對하야 統制하고잇슴에 對한 對抗手段에 不過하야 다른意味는업다 今番發令된 新法令은 決코日本品輸入을 禁止하는것이 아니라 다만今後必要에 應하야 報復的措置를 取하게한데 不過하다 이가튼措置를 取하게된것은 日佛貿易交涉이 遲延된結果로서 日佛新貿易協定이 締結되면 이法令은곳撤回되게될것이다

陸軍追加豫算 米大統領署名

【華盛頓三日發同盟】루즈벨트大統領은 지난二十七日上下兩院을通過하야 白堊館에 廻附된 總額一億五千三百萬弗에 達하는追加豫算에 關하야 三日裁可署名하엿다 今番成立된追加豫算은 陸軍關係豫算을 主로各省追加豫算을 合한것인데 그內容은 如左하다

一、陸軍關係 一億一千萬弗

(루즈벨트大統領의 軍備充實計畫에 基한 自動小銃、탕크、高射砲、防毒마스크等整備)

一、其他各省 四千三百萬弗

蘇聯軍의演習

【奉天電話同盟】지난달二十三日부터 開始된 蘇聯 極東軍演習은 四日午後一時頃에 들리는데 砲聲은 興安邑內까지 殷殷히 들리는 水流嶺山頂에向하야 砲擊하는模樣으로 砲聲은 漸次히 이러나며 가끔山을넘어 砲彈이날러오는等 昨年의 張鼓峯事件을 想起케한다

軍事施設을爆碎코 敵機十機도擊墜

海軍航空隊의重慶爆擊詳報

【上海四日發同盟】艦隊報道部四日午後十時發表

中支方面의 我海軍航空部隊는 惡天候로 말미아마奧地攻擊의機會를 엇지못하고잇던바 五月三日多幸히 好天氣를利用하야 增田少佐、入佐少佐가 引率한航空機 大部隊는 大擧 重慶을 空襲하야 軍事委員會行營을 目標로 爆擊을加하야 大損害를 주엇다 그리고 右翼擊으로 行營附近二三個所에서 火災를發한것이 보엿다 本攻擊에잇서 敵의地上에서 猛烈한 防禦砲火를 퍼붓는 同時에 敵戰鬪機 約三十機가 我를 反擊해왓스므로 約三十分間 이와 猛烈한 空中戰鬪를 演하야 其中十機를擊墜하엿다 我方도 二機는敵彈을맛고 火災를發하야 搭乘員은 壯烈한戰死를遂하엿다

【○○基地四日發同盟】萬端準備를다하고 機會만엿보고잇던 我海軍爆擊隊는 三日午前 疾風과가티蹶起하야 敵首都重慶에對하야 今年初以來 일직보지못한大規模의 徹底的爆擊을 敢行하야 重要軍事施設其他에 稀有의大打擊을 주엇슬뿐만아니라 그대마침 國民政府에召集中인 國防最高委員會에 出席한 蔣政權最高首腦部에 큰恐怖를주엇다 이날爆擊은 我爆擊隊의數가 만흣던點에잇서 爆擊目標의 重要性에잇서 또壯烈한點에잇서 實로最近空中擊滅戰의 白眉라할것으로 爆擊狀況은 다음과갓다

即이날 中支一帶의 天候는回復되어 一片의雲彩도 보이지안허 絶好한 飛行日和를어덧다고 基地에서 待機中이던 海의荒鷲들은 凱歌가 이러낫다

「重慶을爆擊하라」는命令一下에 總指揮官增田少佐以下 總員○○名은 모두수건으로 머리를동이고 飛行場에集合하야 ○○司令官의 激勵를바든後 覺悟의 日本刀를끼고 各各飛行機에 올라 一機又一機 砂塵을일히면서 重慶을指目하고 忽然機影은 감추엇다 江北, 江南의 空中을넘어 堂堂○○機 精銳大部隊는 午後三時三十分에 重慶上空에다다럿다 이때 벌서 增田少佐의直屬機第一爆擊隊 ○○機에이어 入佐少佐가引率한 第二爆擊隊○○機는 重慶市街 中央部의 軍事委員會行營을中心하야 中央公園北東部에서 揚子江左岸의 水死斷附近에걸처 ○○○個의巨彈을投下하엿다 投下彈은 一彈又一彈 爆擊目標에 轟音과함께命中하야 紅蓮의火焰을 吐하면서炎上하야 一瞬에 大重慶은 濛濛한 黑煙에싸여 修羅場으로化하고마럿다 그러나 此間 敵의防禦砲火는稀히壯烈하엿다 그리고無謀하게도 挑戰해온敵戰鬪機는 蘇聯製E十五型及 大型機銃을가진 新型카─티스호크를主로約三十機엿는데 彼我間에 忽然壯絶無比의 大空中戰이 展開되엇다 最後의 이날의 敵戰鬪機는 近來稀有의新銳로서 反擊을 거듭하야 彼我亂入의 空中戰은 實로二十五分이나繼續되엇다 我荒鷲隊는 獨特한戰鬪隊形을 일치안코 이와交戰하야드디어 十機를擊墜하엿다 그러나 石井機及 金井機二機는 不幸히敵彈을맛고 空中에서發火하야 地上에 向하야 自爆搭乘一行은 壯烈無比한 戰死를遂하엿다 그리고 殘餘의 敵機는 旺盛果敢한 我攻擊精神을 두려워하야 戰鬪繼續의 戰意를 일코 快速을 利用하야 모두어데인지 遁走해버렷스므로 我荒鷲隊는 다시 銀翼을 連하야 凱旋의 길을 떠낫다 歸途偵察에依하면 廣陽壩飛行場(重慶下流約十哩)에 滑走路格納庫는이섯스나 敵機는 一機도업섯다 重慶一帶의 山野는我의完全制空下에 歸한것과가티 고요하엿다

004977

敵死者二萬三千

四月中北、中、南支綜合戰果

【東京電話同盟】大本營陸軍部四日午後五時發表

現在까지에 判明된 四月攻勢의 戰果는 如左하다

◀北支方面 (四月一日부터二十日까지)

敵의 遺棄死體 一二、四六五

鹵獲品 多數

我方戰死 一八〇

◀中支方面 (四月一日부터二十三日까지)

敵의遺棄死體 四、三六〇

鹵獲品 多數

我方戰死 六五

◀南支方面 (四月一日부터三十日까지)

敵의遺棄死體 六、二二〇

鹵獲品 山砲二、速射砲八、機關銃、小銃等多數

我方戰死 一三六

合計

敵의遺棄死體 二三、九四五

鹵獲品 多數

我方戰死 三八一

軍民一致協力 國策完遂에邁進하라

參謀長會議席上 板垣陸相口演要旨

【東京電話同盟】陸軍參謀長會議는 四日午前八時半부터 陸軍省第一會議室에서 開催되엇다 中央側으로부터 板垣陸相、山脇次官以下 各局課長及中島參謀次長、河邊教育總監部本部長等이 出席하고 朝鮮、臺灣、關東、支那各軍、東部、中部、西部各防衛司令部及各師團參謀長이 參集하엿는데 劈頭板垣陸相으로부터 左의要旨의口演이잇슨다음 山脇次官、町尻軍務、飯沼人事、上月兵備各局長으로부터 各各所管事項에關한 口演이잇슨後 正午休憩하엿다가 午後一時再開하야 木村兵器局長으로부터 兵器關係에關한 口演이 잇슨後 協議하고 更히 各參謀長間에 具體的事務를 協議하고 午後四時散會하엿다

板垣陸相口演要旨

이제 世界列強은 軍備擴充에專念하야 國際政局은 益益混沌하야 前途를豫斷할수업다 此間에處하야 東亞新秩序確立을 期하려면 內로長期戰에 應할體制를 一層强化하는同時에 外로 武力行動及政治工作을 倂用하야 그 事變解決을 企圖하지 안흐면 안될것이다 右는 事變을 中核으로한 我國의 大使命으로서 全軍將兵의 自重奉公을 要望함이 實로今日에 지나친바 업다 이點은 이미 會同時에 所懷를 開陳하야 明示하엿다 諸君은 宇內의 情勢와 時局의 本質을 賢察하야 滅私奉公 各其長官을 補佐하야 擧國一致團結 軍民和協 協力하야 國策完遂에 全幅의努力을 바처 邁進해주기를 切望하는바이다 (寫眞은 板垣陸相)

文部省所管 地方長官會議

【東京電話同盟】文部省所管地方長官會議는 四日 午後一時부터 省內會議室에서 開會되엇는데 半井北海道長官을 爲始로 各地方長官及 本省側의 荒木文相以下 小磯、石黑兩次官、小林敎學局長等 各關係官이 出席하야 荒木文相으로부터 文部行政各般에 亘하야 訓示한後 議場을 文相官邸로옴겨

一、時局에對處할 敎育方針에關한件

一、靑年學校義務制實施에關한件

等에 關하야 協議하고 荒木文相으로부터 具體的所見을 披瀝하고 文部省關係會議를 終了하엿다

日滿支間鐵道 第一回連絡會議

大陸産業開發의 重要한 一翼으로서의 大陸鐵道完成은 緊要한課題로되어잇는바 이에對한諸般問題에 對하야 檢討코저 第一回日滿支連絡會議를 鮮鐵主催下에 五月十七日부터 三日間 京城에서開催 各鐵道幹部六十餘名이 出席하게된다 이會議는至今까지 內、鮮、滿、支連絡會議의 名稱으로開催되기 十四回나되는데 今番華北交通會社의 加入에依하야 『日滿支』로改稱、改組後 第一回會議이다

興亞院事務官으로 朝鮮에서四氏轉出

興亞院北支連絡部에서는 朝鮮에서 左記四氏를 事務官으로 採用하기로되엇다

內田淸太郎 中下秀義 水橋武比古 文鍾虎

農林省異動內定

【東京電話同盟】農林省에서는 左의 異動을 內定하고 五日閣議에 附議 正式決定한後 發令하기로되어잇다

任山林局長 村上富士太郎

任水産局長 田中長茂

本社參觀 (四日)

▲海州瑞祥普通小學校六年生六十四名 (引率者 崔俠德氏)

▲平壤新明學校五六年生 百六名 (引率者 金寅元氏)

辭令

(農林局) 總督府屬 木田淸一郎

任總督府理事官 (八等)

命農林局勤務

(利川郡) 總督府京畿道理事官 澤田東市

任總督府道理事官 (七等)

命京畿道在勤

(羅南中學) 朝鮮公立中學校教諭 河本進

任朝鮮公立中學校教諭 (七等)

補鏡城公立中學校教諭

(平壤高女) 朝鮮公立高等女學校教諭 彼末愛子

任朝鮮公立高等女學校教諭 (七等)

補平壤公立高等女學校教諭

總督府鐵道局副參事 中島寅

依願免本官

市況 (四日)

◆滿洲生米◆

當限 三四〇〇 先限 一〇五〇〇

無病長生

病으로煩悶하는분께 推奬하고시픈 養生法

溫泉地帶에産出하는 成分으로된 排毒、淨血劑わかう錠을 每日一回아주小量씩 잡수시고 就寢하면 翌日多量의 赤黑色大便이나오고 全身의病毒이 順理로 分解하야 體外로 排泄되어 氣分이 爽快하고 머리가가벼워지며 元氣根氣가 付하게되다고 左記와가튼容體인분에게 잘効하다고 評判을밧습니다

이런容體에

肩臂痛、耳鳴、頭痛

不眠症으로辛苦하며

動悸와숨이차며

血壓이놉고手足이

아프고저리며元氣

根氣업고便秘로氣分이沈鬱한데

酒煙草를만히하고 肉、白米、砂糖等의 酸性食物을 過食하며、便秘나 黴毒、結核이잇스면 血液은 酸性으로 하야 中毒症狀을이르키는 것인데 그우에 過勞나 근심이잇서서 밤에 安眠을 할수업스면 全身에 毒素가 發生하야 頭痛、耳鳴、肩臂痛、動悸와숨차는 等原因이 됩니다 또動脈이 硬化하야 血壓이 노파서 中風、半身不隨로 煩惱하게 되며 手足이 무겁고 아프고 저리고 神經痛이나 류마치스、婦人되는 분은 月經時에 히스테리-로苦生하며 元氣根氣가 衰退하야 早老하는 것입니다 病을 治療하야 長生하는데는 病根이되는 前記의 諸毒을 大小便으로 取去시키는것인데 이目的에 應用되는 것이 和黃錠으로 一日一回就床前 服用하시면 翌朝便하게 大便속에 毒을 내보내고 氣分이 爽快하고 머리도가벼워집니다。

和黃錠의뛰여난效驗

이藥은決코多量으로 服用할必要가업고 一日一回服藥으로 充分하며 오히려적음에는 效果가 지나치게잇산고로 一、二錠으로부터 始作하야 漸次增量하야 三―四錠으로하는것이 適量으로 되여잇습니다。 平素은 밤就寢前에 服用하면 翌朝 多量의 赤黑色大便이나오고(小便도붉어지는수가잇스나 藥效때문입니다) 全身의病根이 分解하야 順理로 兩便에섞겨排泄되며 氣分이爽快하며 肩臂痛、頭痛이업서지고 머리도맑어집니다。 血壓도 完全下降하야 手足이 저리고아프든症이 적어지고 內分泌도 調整되는고로 元氣根氣가더해집니다。 뒤를 잘보게되면 머리무거운症과 憂鬱症도解消되며 오래만에 氣分이써늘하게되엿다는이도잇습니다。

甚한耳鳴 京城 堀內稻太郎氏

(前略) 朝鮮京城府에到着되자 和黃錠下送하신것을바더 服藥하엿더니 實로効力이顯著하야 耳鳴과聽力이호전거이……服藥後漸次快善되고 本藥의다름업시 되엿스며 今後繼續服用하고저하오니 京城西大門으로 前便으로 下送하심을 바랍니다

步行도괴로워 長崎 須藤留吉氏

拜啓 左腰에서左片足이 괴로워서 步行에는 퍽苦痛을바든바 和黃錠服用後漸次 아품도적어지고 이제는 步行에도그다지 苦痛이업고 藥效에 感謝하고잇습니다 이제더 一個月分服用하고저하오니 爲先容體를 말슴드리며 註文하나이다

肩臂痛과腦病에 (朝鮮 西本信夫氏)

拜啓 貴店益益盛大하심을 奉賀하나이다 就而前日和黃錠一月分下送하시여 卽時服用하엿삽든바 腦病肩臂痛이 快速하게 나어가서 그藥效에 기뻐하고잇삽니다 이제또 一個月分服用코저하오니 一個月分二個에代金三圓二十錢 至急代金引換으로 보내주시기를 바라나이다。

血壓내리고痲痺나어 (福岡 折內正太郞氏)

拜啓 日前下送을 付託하온 和黃錠本月初旬以來 저의夫婦가 服用하고잇삽는데 年來의 便秘도 每朝氣分조케 便通이될뿐아니라 血壓狀態도 손가락의 痲痺도나어가서 感淚를禁치못하얏습니다 手苦스러우시나 和黃錠二月分을 此便으로 代金引換하야 下送하여주십시오

眩氣(動脈硬化)도쉽게 (大分 神矢タシ氏)

朝夕으로아직도 寒氣가 잇습니다 貴社여러분 健康히 게십니까 前日만 和黃錠一月分으로 眩氣도 快愈되고 快差하야 藥을 繼續服用하고잇사오니 一月分을 又送하야주십시오

便秘와高血壓에 (橫須賀 山岸吉雄氏)

拜啓 前略 日前迅速 和黃錠下送하시어 大端感謝합니다 藥效快速하야 常習便秘도 이즈음은 血壓도降下하야 感謝하고잇습니다 手苦스러우나 一個月分을 下送하야 주시기를 바라나이다

無代進呈

無病長生法 新食餌療法 養生法

(病을모르고사는) 病은藥으로만은 決코早速히 快差될수업습니다 藥의服用과가티 養生法을 직히지안허서는 아니됩니다。 그대신 適當한 養生法을 實行하며 藥이 마즈면 意外의 速히 病이나어버리는것입니다。 呻吟하시는분은 葉書에 新聞名記入 申込하십쇼 無代로 上記養生法進呈합니다 (藥注文하시면 添付해드립니다)

排毒 淨血 通便 特殊養生藥

和黃錠에

○實로 氣分조케 大便을보고 全身의病毒이 順理로 分解하야 大小便과가티 排泄되며 血色이 조와집니다。

○血液이 淨化되는고로 血壓이 完全降下하고 頭重、頭痛、耳鳴、手足저린것이 낫습니다。

○一日一回의服藥으로 適量은 一―四錠이나 最初에는 一、二錠부터 始作하시오 服用하는것은 밤就寢時가第一조코 翌日氣分조흔 大便을보시고머리가 爽快해집니다。

○內分泌을 正調로하는 作用도잇는故로 元氣와 根氣를 增加시킴니다。

○副作用이업고 他藥과가티 使用하드라도 조금도 支障이업습니다。

○大便이 赤黑色이되며 小便도色이달러지는 이가잇스나 이는藥效때문이올시다。

東京市四谷區 特殊榮養研究所

藥價極히低廉

一月分 金一圓八十錢

二月分 金三圓二十錢

四月分 金五圓五十錢

九月分 金 十 圓

送料內地十錢(內外三十錢增)

되도록直接注文하시오 代金引換도取扱합니다

左記代理店에도잇소

東京玉置、大阪共化、大木、中田、國友、川手、大阪鹽野、藤澤、小林、名古屋小林、秋田、札幌、旭川、京城新井、木村 外

漁夫와酒色의離合은 '바다'의生理作用

바다에선돈을벌고육지에선고기를낚구고

조기漁場의狂躁譜

◐ 本社特派員 沈貞燮(文) 崔禧淵(寫)

황해바다의 거세인 물결이 뱃머리를 부닥칠때마다 말치는바게아니된다는 우.불란 뚝다선 온아프로 뒤로오른편으로 바른편으로 수면다 펐다 뒤흔들며 조기의고장 연평섬(延坪島)을 향하여달리고잇다 물과하늘밧게아니보히는 막막한 바다가운데것만 바닷물은 해주만(海州灣)을 떠날때나 다름업시 빈오뒤의돈 몰가리 역시혼탁물이다 군데군데 동들단 어선이떠잇다 햇발도 든지가 얼마아니되는 이른아침에벌써부러 고기재비를 하려다니는것을보면 바다우에서 밤을 새고난 배인가보다

저멀리 그리크지안흔 섬이보인다 섬이가까울수룩 한동을단 배와동등단배가 떠만잇다 스로 이배에 만선이라는 물의 손에 뱃돈이 닥난다는말이 저배를두 섬으로 들어가는배를 돈을 떼어드리고가서 연평섬을 다 어부들은 술을조하한다 여인지모리를 맞대고 가로막으로 수심으로 화장선들이 차고돈다 자인로 향하여 들리가면다 어부가 조 뱃머리를두고 떠잇다 예로부터 연평바다로 몰려든간 기배들은 실고 들어오면 조기배아 접더 노파저서 뱃전에부딧친물 다는말이잇다 바다의영웅 어부 님들과 여자들실은배가 뛰놀다 을이 배안으로 튀어든다 흥묘 도전질선해진다 남쪽에 솟리는 바다물결이 아래가로노힌섬 바 위에 부딧트려쥐되는 바람에 물결이 커지는것이다

◇……◇

우리가탄 배가지금 지나는곳은 해주부근(海州府前灘)에서 약 삼십해리가량 떨어저잇는 연평 도바른업바다다 여기가 전남영 광(靈光)에잇는 위도(蝟島)와평 북대화도(大和島)근해와 아울러 조기(石首魚)재비로 유명한곳이 다 남쪽기픈바다에서 멀리이바 다로 해마다이때가되면 알을슬 러 수만흔 조기떼가 이동을해 온다 그러므로 매년사월이십일 쯤부터 오월한달동안 연평바다 에서는 보기에도 장쾌한조기재 비가 버러진다 북으로는 황해 평북으로부터 남으로는 경남, 전 남멀리일본내지에서까지 이처에 가까운 어선이몰려들어 풍랑과 조기떼와 장쾌하기 짝이업는바 다와 싸움을시작한다 조기재비 가시작되면 조기를사려고 상인 들이 벌떼와가티 몰려든다 해 마다 이섬에다 상인들이조기갑

막 성행를리다 인가가 붐파 살아어호에 입구쥐어여지나지 안는 바다라가 조그마한 고도(孤島)연평도가 어때부터는 육지에서도 보기드믄 뜨뜻한마을 경을이루는것이다

◇……◇

「에이야-어이차」 어데선지 들려오는 소리인지 한사람이 외치는 소리를 처럼 뒤를이어「엉치긴」 소리가 연거퍼 바다를 울린다 사공이 메기는 소리를 어부들이 바다 가며 그물을 내팽리는라고 힘을쓰는소리다 섬에 가까워오는록 여기저기서 우렁찬 소리가 뒤를이어들린다 오백이 연평하것 발동단배 돌배와 힘의의기를 단배 제각기 기하나씩으로두단 배가 별서가를 빈풍이지 들어섯다 조기를잡은배가 밀물에 들어오모양이다 우리가 탄배의 가틈 뒤달린도 여기저기보힌다 인천(仁川)서 들어오는배가지 한쪽배에는 사람이 가득차잇다 여자도만이다 흰옷입은 여자들인 것것다 여자는 우리가 탄배에도 떼여섯명 섞겨잇다 이상하 별욱 말한 여자들이다 다 따드가 심해 배멀미를 할 저마다 인천가는것을 감내주는 사나이가 포주인것갓다 배가득 나오고 늣씨 불그레한 이사나이는 어데 놀러가는 조선스 멋이 배가흔들릴때마다 부들고 잇다 소주가튼 말들을 담은 우리배에 가득차잇다 이사나이도 역시어부들을 나꾸라고 미끼를 가득실고 연평으로 몰려가는것이다

(사진은 어망을 배에 울리고 포구로 들어가는어선)

婚姻"잔치"에 豚肉中毒

七名死亡 四十七名呻吟

平北昌城郡下에變怪 道保安課에서吐瀉物을檢査

【總督府發電】 혼인잔치에서 도야지고기를 먹고 쉰네명이 중독되어 일곱명은 드디어죽어버렷다 평안북도 창성군동창면대유동(昌城郡東倉面大楡洞)김석일(金錫日)씨집에서는 지난초하룻날에 그의맛딸 결혼식을치르고 전날에도야지고기로 만드러두엇던 만두와그밧게여러가지음식을 동리사람들과 나누어먹엇는데 그음식을 먹은뒤 다섯시간만에 모두 별안간 머리가아프고 배가 아프기 시작하야 토하며 설사를하야 자리에 누은사람이 남자스물명과 여자 서른네명으로 합계쉰네명 이나되엿다

그리하야 그가운데서 남자다섯명과 여자 두명은 이일오후일곱시에 마침내죽어버렷다 그경찰서에서는 공의(公醫)와그밧게 다든의사들과 협력하야 토사한 물건과 도야지고기로만든 만두등을 모아서 평안북도 경찰부로 보내여검사하는중이다

弑父未遂犯 上告審公判

십만장자의 아들로 보통학교를 중도퇴학한후 유학을 간답시고 대판(大阪)등지로 돌아다니며 돈을 낭비하야 부친에게신용을 일허버리자 생활의길이 막연하야 부친을 독살하려다가 사직의손에걸린 충남대덕군유성면궁동리(大德郡儒城面弓洞里)이정환(李鼎煥)(二)에관한 살인미수사건의 상고심공판은 사일 고등법원에서 장곡부(長谷部)재판장 주심으로열려 촌천검사로부터 상고기각의 의견진술이잇섯다 도한이사건은 일이심에서 살인미수죄명으로 징역오년을 언도하엿던것으로 사건내용은다음과갓다 즉이정환은 고향에서 보통학교에 다니다가 그가열세살때 사학년에서 중도퇴학을한후 아버지 돈을 훔처가지고 대판으로 가서 떠돌아 다니다가 다시 집으로 와서 이번에는 만주로 다라나려고 기회를 엿보던중작

御親閱에 朝鮮學生參加

二百八十餘名選拔

【東京電話同盟】 금년은 육군현역장교 배속령공포 십오주년에 해당하므로 오는이십이일에 문부 육군 해군 삼성주최로 궁성앞광장에서 전국배속장교 학생도에 대하야 천황폐하께옵서 어친열을 하옵시기로 되엇는데 조선에서는 경성제국대학 경성의학전문의 교등 이백팔십여명이 선발되어 망명의 상경을 하게되엇다고 주최 당국에서 통지가왓다

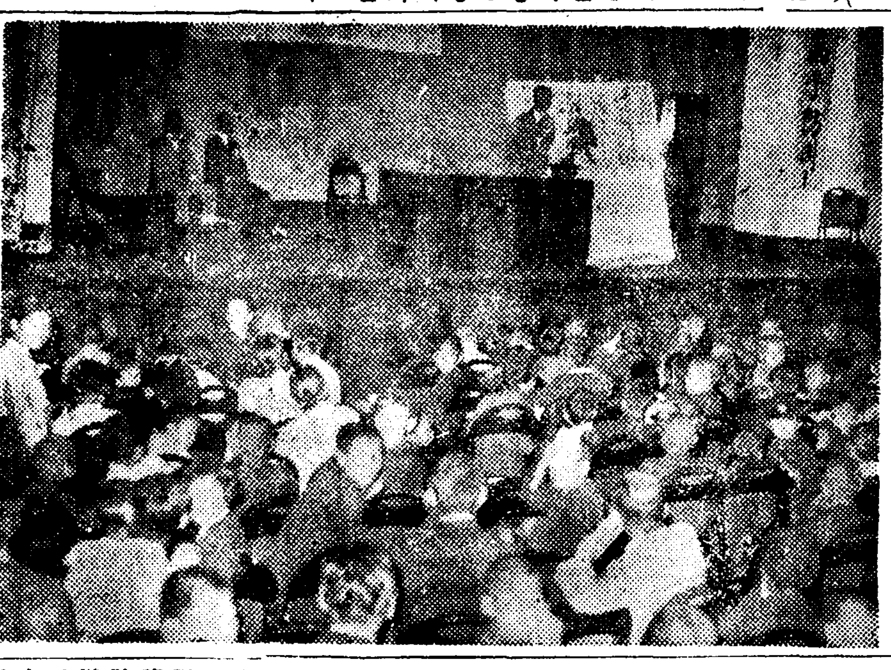

虫齒豫防講演盛況

충치예방일인 사일밤일곱시부터 한성치과의사회 주최와 본사의 후원으로 본사대강당에서 「구강위생강연회」를 열엇다 아동들과 여자들로 만원을이루엇는데 치과의사조동흡(趙東欽)씨와이유경(李有慶)씨와정보라(鄭保羅)씨의 강연이잇고서 자미잇는활동사진으로구경시켯다 모두대성황으로마치고 밤열시에 폐회하엿다 (사진은 강연회장)

朝鮮乳兒三名 優良兒로表彰

[仁川] 인천부 사회계에서는 지나간 제이회 우량아심사회에서 어린이의 발육상태 건강상태등을 심사하엿는데 그중 선발된 조선아이는 세명이어 부모에게 상품을 다음과같이 수여하엿다 (金一封)

四日에는無屆出

京城府議立候補合計八十八名

경성부회의원후보자신고는 고시일 계시이래 삼일까지 일요, 제일일흔 휴일에도 적어도 하루에 한명이상씩은 신고가 잇섯는데 사일에는 한명도 신고하지안어서 처음으로 "무계출"을 기록하엿다 삼일까지의 계출자를 합하면 팔십팔명으로 정원보다 열아홉명 초과된 관계로 하도를 그냥보게되엇다

漆谷自動車發火事件眞相

【慶北支社發】 경북칠곡군 동명면에서일어난 조천자동차의 출화사건은 본지에 누보하야도가된 한명의 즉사자와 외에 열두명의 중경상자를 대구동산병원에 입원시켜 방금치료를 하는일방 도보안과에서는 기술원을 현장에보내여 발화의 원인을 세밀히조사한결과 깨소링탱크에는 아무런 변화가업고 승객중에서 가지고잇던 폭발물에 인화되엇던것이 농후하다는것이판명되엇스므로 경찰당국에서는 전기폭발물소지자를 차저내려고 조사를 거듭중이라한다

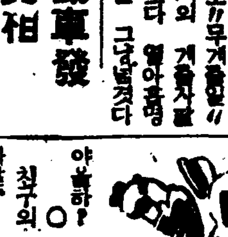

○ 야속하구? ○ 최우의 월급날에도 미안해서 자살. ○ 도적만흔 이세상은 창피해서도 떠나야 할까싶소. ○ 선거위반 혐의범이 못줄리다, 자살은 어느신사의 차례시오? ○ 우편취녀, 일원엿은 경조요, 남엿은 사생아라… ○ 취직할수잇서야 수치를 잇해해

今……日 大……風 曇後晴

曆 ▲五月五日(金曜) 陰三月十六日 ▲干支壬寅 ▲日出午前五時三十五分 ▲日南中午後零時三十分 ▲日入午後七時二十六分 ▲晝間十三時五十分 ▲月入午前六時三十五分 ▲月出午後九時九分 ▲滿潮(仁川)午前六時十五分 午後六時二十分

朝鮮産사이다 公定價格引上

內地産과同格待遇

조선산"사이다"값이 동경 공정가격이 결정된다—저간 공정가격이 결정된 청량음료중 조선산의것은 내지것에비하야 너무싸다하야 경인합동음료(京仁合同飲料)주식회사에서는 "사이다"값을 올려달라고 경기도에 진정하엿섯는데 도당국에서도 조사한결과 이를 승인하야 사일조선산 청량음료에 대하야 다음과가티 공정가격을 올리기로 하엿다

▲도매갑 네타(打)에 삼십오전인상 ▲소매갑 한병에 일전인상

그리고 도에서는 이날 산업부장과 경찰부장의 이름으로 부외 군 경찰서에 각기 이를 통첩하엿다

第一回 朝鮮全土[illegible]名唱大會

時日	五月十三、十四兩日間午後八時
場所	京城府民館大講堂 =申請期限 五月十日=
入場料	均一 五十錢

大會規程

一、本社支分局이나 朝鮮聲樂研究會의 推薦狀을 가진者에限하야 出演申請을 接受함

一、出演者의 往復汽車賃의 實費는 本社에서 負擔함

一、그中優秀한者를 選拔하야 左記와如한 賞金을 贈與함

一等一人 五十圓 / 二等二人 三十圓 / 三等三人 二十圓

一、本會에出演할者는 短歌와唱劇 各一曲을 隨意指定하야 申請과함께 本社에通知함을要함

一、審査員側의必要에應해서는 曲目의變更을 要求할事有함

主催 朝鮮日報社事業部 後援 朝鮮聲樂研究會

五十八力士登場

待望의力道大會는今夜

YMCA主催와本社後援下에

力道界의 巨將들이 登場할 中央基督敎青年會主催와 本社運動部後援의 第十二回全朝鮮力道優勝權大會는 마침내今五日午後八時부터 鐘路YMCA體育館에서 壯快한幕을 열기로되엇는데 力道大會로서 五十八勇士가 參加하기는 처음보는 盛事인同時에 力道熱이 膨脹함을 如實히證明하고잇는바 今明兩日밤에 擧行될 이모든의記錄的成果는 各界의注目을 한곳에모으고잇다

◇大會役員 ▲會長=尹致昊▲副會長=具滋玉▲委員長=申公淑▲本部委員=崔滋南三郞、李丙燮、鄭商熙、田鎔頓、崔在煥、高鳳梧、洪秉璇、崔炳鐸、尹致暎、張權▲審判委員長=李圭乾▲審判委員=金明德、尹甲重、李宗浩、白寬基、金晟集、崔敬遠▲檢量委員=李源馨、李國興、李熙元、南壽逸、尹命權▲召集及通告委員=朴常勳、金容晟、金振秀、曹東煥▲記錄及計時委員=[illegible]▲接待委員=[illegible]▲救護委員=[illegible]

◇出場選手 【五十二斤】朴應植(無籍) [illegible]

普成遂優勝

强豪中東을制壓코

中等蹴球決勝戰白熱

普成3 中東2 【前3…0】【後0…2】

中等蹴球界의 覇權을 決하는 普專主催의第十二回全朝鮮中等學校蹴球大會決勝인 普成中學對中東學校戰은 昨四日午後四時부터 京城運動場에서 열리엇다 前日의激戰에서 徽新을 二對零으로 물리치고 決勝에 올라온 中東은 處女優勝의 榮冠을 꿈꾸고 普成은 前年度優勝의 名譽를 지키려는 熱意로 싸웟다 [illegible]

(寫眞은 優勝한 普成軍)

在八日現 中等籠球聯盟戰

【A部】

順位	學校	比率
1	京師	1.000
4	大東	0.600
3	協實	0.800
2	養正	0.833
7	福中	0.200
5	青學	0.250
5	培材	0.250
8	龍中	0.000

【B部】

順位	學校	比率
1	徽新	1.000
1	中東	1.000
4	道商	0.400
3	普成	0.667
5	徽文	0.250
6	漢商	0.000
6	仁商	0.000

徽新62(32…30 6…10)16道商 (審判…李性求、李惠澤兩氏)

養正42(25…17 7…6)13青學 (審判…崔海龍、尹相燮兩氏)

協實41(16…25 4…2)6龍中 (審判…崔海龍、尹相燮兩氏)

中等籠球第八日戰績

京城中等學校籠球리-그第八日(四日)의 各校戰績은 다음과갓다 (계인七十分間)

[illegible]

運動界人事·集會

▲全京城商工聯合大運動會役員會는 五日午後六時 鍾路二丁目永保그릴에서開催

▲力道=朝鮮中央基督敎青年會主催 本社後援 第十二回全朝鮮力道優勝權大會第一日 午後八時 鍾路青年會體育館 (觀覽料 階下三十錢 階上二十錢)

▲籠球=京城中等學校籠球리-그 第九日 養正對培材 靑學對福中 京師對協實 午後四時 安國町徽文小學코-트 (觀覽料=一般十錢 學生五錢)

▲野球=中等學校野球리-그第三日 京城師範對城東中學 午後四時半 京城球場(觀覽無料)

善隣7A 中央5

京城中等野球리-그 一戰…中央中學對善隣商業戰은 四日午後四時四十分부터 京城球場에서 中央先攻으로 開戰한바 結局七A對五로 善隣이 이겻다 (閉戰六時五十分)

中央	001100100 5
善隣	00034000A 7A

▲投捕=(中央)閔泰東、李建鎬—池宗宇 (善隣)村上—山內

江華力士代表入京

今五日밤에열리는 力道大會에出戰할 江華力道研究所員 崔鎭國[illegible]

素人의鑛山發見

一躍五百萬圓의鑛山王

[illegible]

廣告

皇軍勇士에 慰問袋に 一罐을

イマヅ蠅取粉

使用法

蠅 室內에 蠅取粉을조금 뿌리고 十分間쯤닫아두면 파리는 全部毒가스에걸려 거치럼 대굴대굴굴러떨어집니다 食事하기十分間前에서 蠅取粉을뿌려두면 파리가덤비지못하고, 安心하야食事를할수잇서 衛生的입니다

蚤 南京虫(빈대)、진드기는就寢前에 寢具周圍에 蠅取粉을뿌려두면 한마리도 덤비지못하야安眠이됩니다

犬 猫와 家畜의벼룩, 진드기, 이 羽虱도 蠅取粉을뿌려서문질러두면全滅합니다

蟻 油虫、毛虫…其他 家庭害虫이면무엇이나 同樣으로 驅除됩니다 (各藥店·荒物店에有)

가짜品有함 드시イマヅ라고指定을

陣中消息

○○部隊 大野榮次

(前略)不潔한 支那家屋에서자면 支那兵이아닌 南京虫의夜襲에 참으로困難을받습니다 이럴때 イマヅ蠅取粉을뿌려노면南京虫이 그림자도업서저서 安眠이됩니다(中略)支那의파리는하얀밥과공기가새까마케 되도록덤빕니다 이런때室內를密閉하야 蠅取粉을뿌리면完全히파리를全滅시킵니다 지금은完全히이戰法을알고가끔實施해서 氣分조케食事를합니다 이러한理由로도イマヅ蠅取粉이 우리의行動에얼마나 重要한役割을하는지짐작하실줄믿습니다……(後略)

大阪市大仁本町 今津化學研究所

血壓에注意

肩臂痛의人 耳鳴의人 不眠症의人

高血壓、花柳病、腎臟炎、糖尿病、便祕、心臟過勞가原因으로血이濁하야血管이硬化하면血液의循環이나빠지게되기때문에鬱血하야어깨가걸리게됩니다。더욱이腦의血行이나빠지면血液과血管이壓迫되야그音이울려서耳鳴이잇고또밤에安眠이안되는것도腦動脈이硬化하야腦가充分히休息되지안는까닭입니다。以上은高血壓에걸리엇는證據로서二三年或은數年後에무서운腦溢血中風에걸릴前兆입니다。蠅取粉으로有名한今津化學研究所에서永年이原因療法을研究한結果리키신「イマヅ」를完成하엿습니다。本劑는먼저病의原因이되는血液의混濁을淨化하고硬化한血管을부드럽게해서血液의循環을조케하므로높은血壓도自然히내립니다。따라서肩臂、耳鳴이낫고血壓도가라앉으므로氣分이爽快하야무서운腦溢血도豫防됩니다。

中風은낫는다

리키신을服用하면滿足한療生만하면手足麻痺와語訥한것은勿論半身不隨의難症이라도차차나아갑니다。八日分一圓五〇으로各藥店에잇스나大阪市大仁의今津本舖에申込하면血液淨化療法과療生法을보냅니다

純毛小兒供服大奉仕

本品は純毛品の見切り品故值段も約半額にて時柄の大勉品です、形と色目は種々ありますから年齢と寸法を御指定下さい柄と色目は當店に御任せ下さい。

純毛小女服 大寸 尺九寸 二尺 二尺一寸 十一才カラ十四五才マデ 大特價(時價十一、二圓位) 一着七圓九十錢

純毛小女服 中寸 尺六寸 七寸 八寸 八、九才ヨリ十一、二才マデ 大特價(時價十圓位) 一着五圓九十錢

純毛小女服 小寸 尺三寸 四寸 五寸 五、六才ヨリ七、八才マデ 大特價(時價八、九圓位) 一着五圓三十錢

◎米國直輸入品!! 中古米國製中折帽子

舶來純毛品 ベロアー帽子 四圓九十錢 色…黑、茶、鼠

本品ハ米國ヨリ輸入シタル中古舶來帽子ヲクリーニング加工シ最新流行型ニ調製シ大衆向高級新品ナレバ

ソフトフアー帽子 二三十圓ノ中古品 四圓二十錢 色…黑、茶、鼠

○ハガキにて御注文次第直ちに代金引替小包で送ります 不向品取替返金は自由

名古屋市東區清水町局前 卸問屋 松山合名會社 電話東六二一九番 振替名古屋一一五一一番

保姆至急採用 (採用通知는五月末以內)

(資格)女學校卒業·保育學校卒業 (手續)自書履歷書及寫眞을五月二十五日까지本園에提出 (待遇)月收平均七〇元 每年一回昇給 就任旅費支給

天津日界秋山街 天津朝鮮幼稚園 白

商標 都吉 고추가루

釜山府草梁町 金千壽商店製粉部 電話 一八二二番 一三八二番 振替 釜山一五三五番

春季受驗期切迫 洋藥全集(六百種)見本進呈

洋藥 漢藥 藥種商講義錄 漢藥全集(五百種)

京城府茶屋町一一七 朝鮮藥業研究社

皮膚病에卓効잇는溫泉藥(專賣特許) 六一〇ハップ 어느藥店에나잇습니다

數滴浴桶에投入하면 곧 家庭에서溫泉이되여서겨우數錢으로 一家總히爽快한 溫泉을할수가잇습니다 諸病의根源인體內에生하는鬱血과瘀血은 六一〇ハップ溫泉에依하야 不知不識間에排泄하고 血行은 旺盛케되는獨特한作用을發揮하므로 恒常一家는健康體로病을모르는 溫泉藥이라고하는 家庭에서나 非常한好評을博하고잇습니다 또六一〇ハップ는 여러가지 皮膚病에도 그病根을殺菌하고 殺滅하는 强大하므로輕快하게 또 조금도刺戟업시 속속快癒합니다 他品에到底히模倣할수업는 六一〇ハップ獨有의藥效입니다

(가까운藥店에 注文하십시요)

名古屋市西區茶屋町 發賣元 六一〇ハップ本舖

價	藥
1.00	小瓶
2.30	中瓶
3.50	大瓶
6.00	特大瓶
.35	試用瓶

中部版

賭博團을 一掃

【黃州】 시외고양군독도면 서하도리에서 무뢰배들이 발호하는 김명화(金明化)(?)는 지난삼월초순부터 동리 이선화(李善華)(?)이잇슴을 가지고 가로동리에서는 조기석(趙基石)(?)이외 동독도리(東獨島里)안점록(安點祿)(?)외 일곱에서 도박을하여가지고 수차에서 투전도박을 하여가지고 [illegible] 한사실이 소관주재소에 발각되어 지난사일오후 여러명이 체포되어 방금 엄중한 취조를 받는자이라한다

德積島에 築港工事
四日、起工式盛大히擧行
黃海湖水化運動의第一步로

【仁川】 항도인천이 대륙정책에 발마추어 병참기지로서의 중대한사명을띄고 금년도의 항만 축항되는이때에 금년도의 비상 수축비로 이백만원의 추가예산을가지고 목하공사중의 인천제이축항의공사를 추진하는 이때에잇서서는 인천항의 제반사업 본문 이제이축항의 완성을보려면 에 한가지로 그목적을 달성할 것이다 그런데 수산자원의 개발이 도한차지하에 긴급한문제이므로 경기도에서는 인천항에인접한 덕적도(德積島)에 삼십삼만원의 방대한예산을세워서 삼개년계속사업으로 대어항을 건설한다함은 본보에 수차보도한바 잇거니와 이에그실현에 잇서는 일반이 고대하고잇섯스며 이번 여덥적도어민의 숙망이였던바이 것이 금춘부터 그공사를 시작하게되어 지난사일 오전열한시에 덕적도어항의 기공식을거행하엿다 그날감자(甘蔗)경기도지사를비롯하야 산업부장도 현장에 출석하엿스며 인천부에의판개자 삼십여명도 기공식에 참석하엿다 이공사가 끗나는날에는 황해호수화(黃海湖水化)운동에 인천항은 더한층빛나는 존재를 보이리라하야 일반의기대가 크지안타고한다

卅六町會를 廿六町會로

仁川府도町會를倂合

【仁川】 기보二인천부에서는 발전인천의 정세(町勢)의 진전을 도모하기위하야 정구(町區)의 보진보다 좀더민활하게 동리의일을 보도록 목하인천부에서 계획중의 각정회를 합병시켜서 종전이다 그내용을 드르면 현재삼십육정회에서 엽정회를 주려서 이십육정회로 합병시키기로 되엇다 부에서는 사천오백원을지출하야 한정회에 호수(戶數)오백호이상인 정회에는 보조금을 지급하고 유급사무원을 상치시키도록 되엇다 그러나 욱정(旭町)과 화정(花町)은 종전에는 내선인별로 갈려잇섯던것이 금번에는 내선인일체로한 정회를만들게 되엇스며 합병될정회명은 다음과갓다

△敷島町―桃山町△柳町―栗本町△昌榮町―金谷町△山根町―龍岡町△龍雲町△花平花町一水町

赤痢豫防藥配給
仁川署管內各派出所에서

【仁川】 인천서 위생계통계에의하면 동서관내에잇서서 소화십이년도와 십삼년도에 적리(赤痢)환자가 이백삼십육명에달하엿다 그리고 적리로죽은수효는 [illegible]이나되므로 동서위생계에서는이 태종안의 적리발생수효와 사망수효에비추어 금년은 한층더예방에로력하야 미연에방지를 하고저 관내 각처에 예방내복약을 배부시키기로하고 부내각파출소에 약을배부시키엇는데 일반은 적리유행기전에 내복약으로 예방하여주기를 바란다고한다

金錫源氏講演
六、七兩日仁川서

【仁川】 사변발발이래 조선출신의장교로써 제일선에서 혁혁한 전과를남기고 얼마전에 귀대한 김석원(金錫源)소좌는 그동안각지에서 전선에서활약하고 잇는 황군의활동상황을 강연하게되자 [illegible]

殖産稧主事의 講習會開催
江華農村의主要人物

【江華】 강화산업조합에서는 지난[illegible] 동조합회의실에서 동조합산계(殖産稧)의 주사(主事) 부주사(副主事) 사십팔명을 소집하고 식산계의 정반사업에 잇서 취급방법과 식산계로써 농촌진흥운동에잇서서 그지위등 전반에 걸치서 강습회를 개최하얏는바 파면 이들이 농촌에잇서 중추인물로서 지도계급에잇는 주동분자이라 이들의 활동여하는 직접 농촌경제시장에 [illegible] 지는 영향이 클것이 사실임에 일반도 이들의 행동에 만흔기대를 가지고잇다

永續警官表彰
開城署는四名

【開城】 조선경찰협회에서는 지난이십구일 전장경관을 마지하야 개성경찰서에서 십오년간 영속근무자를 표창한바잇섯는데 그들의씨명은 다음과갓다

中村保 金在田 [illegible]

인천부사회에서도 지도 [illegible] 일반의기대가 만키를바라는 [illegible] 고잇는데 [illegible] 라한다고한다

開豊郡內十三面에
有權者千二百名
協議員總數百廿二名

【開城】 개풍군관내 십삼면에서 도면협의원 선거전이 본격화하야 목하각면에서는 각면민에게 선거추지에대한 철저한 인식과함께 기권방지등에관한 강연회를 개최하는중인데 유권자수는 일천이백팔십삼명이며 협의원정원수는 일백이십이명인데 각면을 통해본내역은 다음과갓다

面名	有權者	定員
中西面	一二七名	一〇名
南面	一一八	一〇
西面	七六	八
北面	九四	一〇
嶺北面	七六	八
嶺南面	一三三	一〇
靑郊面	一〇七	一〇
中面	九二	一〇
上道面	七二	八
臨漢面	八三	一〇
興敎面	一一二	一〇
大聖面	九九	一〇
光德面	九四	八
計	一二八三	一二二

仁川甲富는加藤氏
朝鮮人은李興善氏

【仁川】 십일만 인천부민중에 누가 갑부인가를 소화십사년도인천부의 호별세부과률에 나타난것을보면 년수입 이십오만원짜리 최하만(崔荷萬)(?)이가 을일종인을 무수히폭 전에잇서서 일률으로 정하게되엇다인 간등(?)태랑(加藤太郞)씨가 년 이십오만원이며 이등이 아파굴 전사랑(?)씨가 년이십만원이며 그리고 삼등은 심천이지(深見)(?)씨가 년수입 칠만오천원이다 조선사람은 이흥선(李興善)씨가 년사만육천원의 수입으로 조선사람중에 잇서서 일등이다 그다음이 주명기(朱命基)씨의 사만이천원이 이등이며 삼등은 유군서(劉君瑞)씨가이만 유천원으로 각각만명되엇다

國民精神聯盟
指導者講習會

【春川】 강원도사회에서는 다음과가튼 일정으로 국민정신연맹의 지도자강습회를 개최하기로되엇는데 차례로 전군에실시할예정이라고한다

▲楊口五月八日 ▲麟蹄九日 ▲高城十日 ▲通川十一日

土木工事場合宿所에
發疹티푸스發生
一名死亡·五名은呻吟

【富川】 오정면오곡리 (吾丁面吾谷里)에서 한집에서 육명의 발진티푸스환자가 잇다가 한명은죽엇다 부천군오정면오곡리산육십팔번지(富川郡吾丁面吾谷里山六八) 토목공사장제이배이십삼호 편영태(片永泰)방에서 합숙하고잇는 노동자 이봉기(李鳳基)(二〇)는발진티푸스로 지난이일에 사망하얏다는보고를받은 인천서에서는 즉시 현장에나아가서 시체를검시하얏다하며 이봉기와가치 합숙하고잇던 동료오명도 발진티푸스에 걸니여서 대소동을이르킨후 인천서에서는 집내외에걸처 소독을하고방역에노력중이다

楊平飮食店組合總會

【楊平】 양평요리옥음식점조합에서는 지난사월삼십일 오후한시부터 양평읍내 영춘관(迎春館)에서 제일회정기총회를 개최하얏는데 경찰관과 양평주조주식회사중역등 다수임석하에 조합장 권선수(權善洙)씨사회로 개회하고 소화십삼년도 수지결산보고와 기타일반주의사항이 잇슨다음 폐회하고 뒤를 이어양평주조주식회사 최(崔)사장과 조(趙)전무로부터 금반주까지안에 대하야 설명이잇슨다음 주조회사에서 일반조합원과의 친목을 도모하는 의미로 연회를열엇다

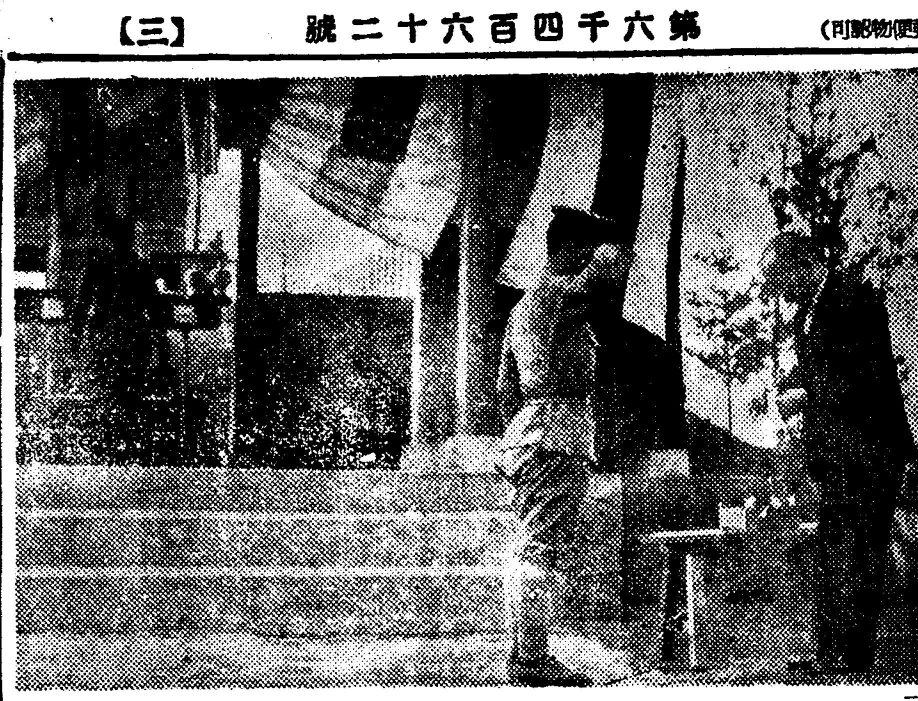

(사진은 장단군무운장구 기원제광경)

武運長久祈願祭
長湍에서三氏應召入營

【長湍】 장단경찰서근무 일고이조(日高伊助)산본겸일(山本謙一)장단보통학교교사보 정경원(鄭正元)삼씨가 금반영광의 응소입영하게 되여서 장단군군사후원연맹과장단면에서는 전기삼씨의 무운장구를 기원하고저 지난일일오후삼시에 장단신사에서 각관공서각청년단 소방조 각학교 지방유지다수 참집한가운데 입영봉고제와무운장구기원제를 엄숙히거행하고 또장단보통학교 지원병인 서상근(徐商根) 박순재(朴順在) 박용래(朴容來) 김종환(金宗煥)사씨의 무운장구기원제를 동일오후삼시에 장단신사에서 거행한후 환송추천의 만세성가운데 용약소속부대로 행하야출발하얏다고한다

四名이또出馬
定員에一名不足

【長湍】 시외독도면 협의회원입후보자가 일곱명이엿다함은 기보한바어니와 지난사월 낫까지 신고된사람은 네명으로서 전부 열한명이 되엿스니 지금현상으로보면 정원에서도 아직한명이 부족되는셈이나 그러나 이곳은 동리동리마다 유권자(有權者)를 [illegible]

泥醉코 폐暴行

【黃州(?)】 시외독도면 동독도리(東獨島里) 사백팔십삼번지 양용운(梁用云)(?)(二〇)은 지난사일오후 [illegible] 동독도리 김룡운(金龍雲)(?) [illegible] 하고 [illegible]

地下金剛蝀龍窟
探勝團員을募集
本社開城支局主催로

【開城】 신록이 무르녹는 오월의 호흡에 어데던지한번 명승고적을 찾고시픈때 본개성지국에서는 오는십삼일(土曜日)을택하야 동룡굴(蝀龍窟)과 묘향산(妙香山)평양대동강노리를 주최키로 되엇다 동룡굴은 금강산일만이천봉을 마다저구로보는듯한 늣김을주는 지하의 신비경으로 그기괴를 알수업는 동굴의 광대함에 첫재경탄을 마지안는곳인데 차차기괴드러가면 "고드름"가튼석순(石筍)이 천태만상의 현상을 이루워 그괴이함은 보지안코는 믿을수업다한다 그러면서도 강선동(降仙洞)은 "피아노" 소리가나고 장선대(將仙臺)는 탐포를비례 별빛을 발하야 실로지하동굴에 전개되는 놀랄만한 미관에관광자의 마음을 모르게에서 바르게하는바 잇다 이가튼신비경의 동굴을빠저서 다시자아로도라와 명산묘향산(妙香山)과 약산동대(藥山東臺)아지러진 바위에핀 달래꼿을 구경하고 그이튿날 도라오는길에는 평양에 들러 대동강푸른물에서 선유까지한다면 금상첨화 그야말로 가장뜻잇게 보내고힐것이다 모집기일은 오는 십일일까지이며 모집인원은 꼭 이십명정원이니 자원자는 다음 모집규정을 보고 곳개성지국에 신입하기 바란다

(사진은 동룡굴의경관)

=探勝募集要項=

▲出發時日=五月十三日午前一時(開城驛發)
▲歸着時日=五月十五日午後七時四十三分(開城驛着)
▲出發場所=開城驛前(十二時半集合)
▲探勝코스=蝀龍窟 妙香山 大同江船遊 其他 (滿三日間探勝)
▲會費=十六圓(車賃 食費 宿泊代 全部實費)
▲募集人員=二十名定員
▲申込期日=五月十一日까지
▲申込場所=朝鮮日報社開城支局 (電話四五四番)
▲其他詳細는 即接開城支局

夫婦싸움하고
어린안해逃避

부내송도 오정목 이백二十집번지의일호 손래순(孫太俊)(?)(二三)의 안해 이씨(李氏)(二〇)는 삼일밤 아홉시반쯤해서 남편과 말다툼을하고 집을뛰어나가서 도라오지안는데 자살할 염려가 만라고해서 남편손씨는 사일경대문서에 차저와서 안해를 속히찾도록하여달라고 울며불며간원하엿다

地方人事

▲崔圭滋氏(開城府會議員 立候補) 人事次本社開城支局來訪

輸入輸出은增加
移出移入은減少
四月中仁川港의貿易

【仁川】 약지이천항의 지난사월중무역액을 인천세관 통계파의조사에 의하면 수출(輸出)은이 백칠십만삼천 사백육십팔원이며 수입(輸入)은 백오십사만오천칠백구십사원에 달하엿다 이를전월동기에비하면 수출은 이십이만삼천원의 이천칠백 사십삼원의 증가를보이엇고 수입은 십팔만 사천이백오십삼원의 증가이다 어출에 잇서서는 칠십사만 구천구백구십원의감소를보이엇고이입도이백이십일만구천삼백사십삼원의감소이다

深夜에차저와서
大門열라고惹鬧
짝사랑에애타는靑年

삼일밤열두시가지나서 고양군 뚝도면서뚝도리(高陽郡纛島面西纛島里)오백사십사번지임양운(林陽雲)(假名)의집에 수상스런청년 한명이와서 대문을 두드리면서 문을열어달라고 사정을하므로 주인이 질겁하여 수상히 녁여 뛰어나와 사람들이 나와서 나보고저와다 난잡을하야 알렷을 떼면서 도시가지 안흐므로 주인은 참다못해서 파출소에 알려 순사가 나와서 이청년을 데려갓다 조사한결과 그청년은 자칭종로부근 토목파고원 윤재(尹在殷)(?)으로 짝사랑이 정도가지 나쳐서 그러케 된것하다는데정이집아씨 임양운의안해 김립순(金一順)(?)(假名)에 이상이낫다하고 동대문서에서 조사중이다

仁川
全朝鮮弓術大會

時日 五月九、十、十一日三日間
場所 桃山公園武德亭
會費 每人一圓五十錢式
主催 仁川武德亭
後援 朝鮮日報仁川支局

開城
全朝鮮男女民謠콩쿨大會

時日 五月十七日午後八時
場所 開城座
申込期日 五月十三日까지
申請金 每人五十錢
主催 松京硏樂會
後援 朝鮮日報開城支局

開城
蝀龍窟探勝團員募集

時日 五月十三日午前一時
會費 十六圓
申請期日 五月十一日까지
募集人員 二十名限定
探勝코쓰 蝀龍窟 藥山東臺 妙香山 大同江 船遊
主催 朝鮮日報社開城支局

第12回 全京城商工聯合大運動會

時日 五月七日(第一日曜)
場所 京城運動場
集發◇◇ 五月七日午前八時 파고다公園、出發 午前九時 鐘路通을 經하야 午前十時入場(雨天이면五月十四日 第二日曜日로延期함)

商工人의名節 參加團體卄六
男女選手 二百五十餘名

主催 京城商工協會
後援 朝鮮日報社

東亞의靈藥 仁丹

防共의强化

日本은 方今東亞新秩序의 設定을爲하야、防共의强化에百尺竿頭更히一步를나갈제 이仁丹의 新容器는防共强化의 一助에 資코저 創製한것으로 紺靑의海에銀線의 世界地圖가躍動하야 明日을말한다!

實物六倍擴大圖

이容器는仁丹五十錢分에添附

004978

體育容器도잇소
의形

戰線으로보내는便紙와慰問袋에는仁丹을잇지마시고너어주십시요

달라진氣候風土와惡水、惡疫疲勞等으로呻苦하는兵隊들이仁丹을손에쥐고얼마나기뻐할것입니까

仁丹의主効
消化와 毒消
口臭의 除去에
疲勞의 恢復에
頭痛의 解消에
胃腸의 强化에
口中의 殺菌에

銀粒仁丹의容量

御試用分	金十錢	百五十粒
金言容器附	金二十錢	三百二十粒
滿洲容器附	金三十錢	四百粒
防共容器附	金五十錢	七百粒
体育容器附	金五十錢	七百粒
家庭瓶容器	金五十錢	九百粒
日滿容器附	金五十錢	七百粒
御徳用分	金五十錢	千粒
御徳用瓶入	金壹圓	二千二百粒

昭和の常識
食事時에家族中에「이리것실라」고하는말을듯고아해들이偏食하게되는例가잇다

短篇小說

바다로간다 (4)

金南天 作
鄭玄雄 畵

一、봄의生理(四)

『비상시청년 허군 가난해서 난 실혀。』

준호의 말에 이러케 대답은 하면서도 까노코 보면 그다지 실치도 안타는 그러한 표정이다.

『원체 실업가 허군의 연애에 재미를 본 분이시니까。그래두 때때론 가난한 청년파의 불작난두 해롭지 안을는지 그건 또 누가 안담!』

그때에 영자는 돌어섯던 맥주잔을 쭉 기울려 드리키엇다。

『홍! 그런 연앤 신파(新派)허구 통속소설엔 그대루 남어잇징 싱거워서 인제 누가 그런 연극을 허구 안젓서』

그리고는 잔을 준호의 아프로 디미럿다。

『그럼 만나서 질겁고 떠러저선 더욱 질겁다는 그런 연애는 어떼무?』

대답을 듯고야 술을 딸키다 눈이 준호는 바른손으로 『컵』을 더펏다。

『만나서 질겁고 떠러저선 더 그리워진다。……목 질거워?』

어려케 그말을 바다서 나주히 외어보며 영자는 빙그레 웃엇다。그러나 아무말도 하지 안코 그는 맥주병을 처들엇다。

다시 잠간동안 영자의 얼굴을 물끄럼이 처다 보다가、준호는 맥주잔우에 더퍼던 손을 떼엇다。술은 망묘(茫渺)한 정열처럼 거품을 뿌리며 컵을 채웟다。

그러고 잇슬때에 여페 마주 안즌 박군과 몽자는 손님을보고 잇섯다。박군이 초점이흐려진 두 눈동자를 비집어뜨고 몽자의 흰손을 디려다 보며중얼대고 잇다。

『허허어 이놈의 선이 일러루 기어가다가 아차 여기저 그만 철로길이 뚝 끈허저 버렷구나 엣다 두번시집은 정해 둔 팔자렷다。부모와 동생은 잇스되 업스나 진배업고 수명파 부귀는……에에또……。』

그리다가 딸깍 딸꾹질이나는 바람에 말을 씹어 버린다。

『아이 그만두세요 부귀가 무슨 얼어 빠질 부귀니까。』

몽자는 손을 파닥이며 간드러지게 웃는다。

준호와 영자도 그들의 노는 것을 보다가 서로 얼굴을 처다본다。

『참 내 최선생 관상을 봐 올리지 가만 그러커구 안젓서요 제여간들 그 파아마넨트 때문에 어디 벤벤히 보아 먹겟나 ……나루 이를지경이면 다년간 김중상회원장(相生院長)으로써 관상학을 연구하야 사거에 어둘을 멸치사람 운명을 감정하되 기지여신(其知如神)의 경에 이르럿단 말입세。……선관오악(先觀五岳)하니 목우미금(木喜嶽金)이요 개(更)히 물형(物形)을 관찰하대 상형사목(象形四目)이렷다 허허어 거참 조흔 상이군 그래 가만 잇서 그대루 걷게……미고안대(眉高眼大)하니 당대성경(當大成卿)이고 변지(邊地)가 고르펀질 못하니 생진사초(生晉事楚)가 라고난 팔자다 진나라에나서 초나라를 섬기니 어찌 최영자야 다판사리를 면할수 잇스랴 그러나 이백순홍(耳白脣紅)하야 귀가 희고 입술이 붉거니 명진원근(名振遠近)하리로다 이름이 원근에 떨칠이 에 도한우연이 아니로구나……!』

세사람이 모두 깔깔거리고웃어대는 통에 준호는 눈을 부릅떠 보인다。찌드득이 기통이내밀린 그의 얼굴은 이마엔 머리카락이 멧 오래기 흐터저 드리웟다。

『어디서 그런건 외어가지고 다녀요』

하며 아직도 그대로 웃어대다가 영자는 섬이 낫것 처럼 입을 갈물고 기연한 표정을짓고 안젓는 준호의 얼굴에서날센 표범(豹)가튼 인상을 밧고 가슴이 뭉클 하엿다。

이때에 휘황하던 전등의 몃개가 껌벅껌벅 꺼지고、그들이 방안을 돌러 보앗슬때 남은손님은 두좌석 밧겐 업섯다。제한된 영업시간이 가까워온것이다

『영자、맥주 다섯병만 더갓다 노하 응? 그것만 먹군 갈레야。』

준호는 손을 들어 비는 시늉을한다。그러나 영자가 가까스로 줄려온 맥주는 두병뿐이엇다。

그들은 다시 기울을 내어마시기 시작하엿다。

『내일 하루는 인제 죽어 낫다。』

하고 준호는 시게를 디려다보며 똑바게 거정의 어조다。

『왜、내일이 공일인데……』

다정스런 영자의목소리。

『아냐、난、술、석거먹은 이튼날은 숙취로 아주 죽어나요。구역이 나구 머리가 쑤시구、몰두 못마시구……아주 죽어나요。』

『거게、조흔 약이 잇지……』

『머、노루모정이나미구려녕?』

『아냐、인삼!』

『인삼? 또 영자가 인삼상회 외교원 아냐?』

『난 그걸루 늘 고치서……』

『내일 갓자기 도 인생이 어딋이냐。』

영자는 가만히 준호를 처다 보며 말소리가 나직하당。

『내 봐 보내드릴까!』

식당에서 일어서며 준호는 남모르게 주소한 조흔 명함 한장을 영자에게 주어다。

娛樂趣味

新映畵 그레고리 라카바 監督 "스테지·또아"

主演 카자린·헵번 진자·로자쓰 아돌프·만쥬

『남루와보석』을 제작하야 새로운감각을보인 『그레고리 라카바』 감독이 이번은 『RKO』의 『스타─』 『카자린、헵번』과 『진자、로자─스』 『아돌후、만쥬』를써서 새로이 『스테─지、도어』를 만들어다 만히 『메로드라마』의 색채는잇스나 진실한 연극적흥취와 자유자재한 『스피─드』를가진 연출로 현실적 『유─모아』도 담아 신선한맛이잇다 무대극의 영화적개작(改作)이 반드시 원작보다 못한것이아니라는 조흔표본이 이작품이다 원작은 『쇼─보─트』의 『에드나、파─버』와 『조─지、카푸만』의합작 희곡으로재작년에 유개월간 뉴─욕의 『뮤직빡스』 극장에서 장기공연하야 절찬을 바든작품

梗槪

이야기는 대극장에 출연하야 갈채를 바들 꿈과야망을 품고 매일매일을 허되이 보내는 젊은여자들의 배우하숙집을 중심으로 그곳에서 지어내는 허비곡절을 그려내인 신생영화이다。유명한 『극단가』에 남편으로 두기때문에 주머니가는 『린다』 일파가 노름하야 자신도 못커되엿는데 안맛잇서도 연을부처주지 안어 재려이지하야 굶어죽을 지경인 『케이』 이야기를 쓰시가조코 마음씨가 고약하지만 『나』 잇슬뿐인 『편서』로 잇스면서도 무대에 성공하려고 애쓰는 『진』 그외에도 가지각색의 여배우지원자들이 곡절을지어내는 배우하숙집 어떤날 이곳에 새로들어오는 『테리─란달』은불어 바아서라도 명성을어더야겟다고 『진』은순후의 남편인 『쿠』 ……그러나결국 『테리─』가 주연이 되는 행복스러운 『스토리』다 그는 훌륭히 성공햇스나 은인켜인 『케이』는그만 자살한다。『진』은 『푸로듀서』를 단념하고 영화의 여인에게로 좃아가고 『주리스』는 무대생활에 정량하고 시골로내려간다。(八日부터 府內明治座에서上映)

라디오프로

五月五日 (金)

▲午前六時 (東) 라디오體操 ▲同七時 百貨體操 ▲同一〇時三〇分 氣象通報 料理法 日用品時勢 ▲正午 (東) 時報 ▲午後零時五分 國民歌(레코─드) ▲同零時三〇分 뉴─스 ▲同一時一五分 講演 『端午와行事』 崔相顯 ▲同四時 뉴─스 商業紹介 ▲同六時 問答 『사람의몸』(五) 問答 鄭 解答 館 ▲同六時二五分 어린이新聞 ▲同六時三〇分 라디오時局讀本 ▲同七時 뉴─스 天氣豫報 ▲同七時三〇分 講演 (第十三回 兒童愛護週間第四日)兒童의 榮養과保健 醫學博士李 瓢 ▲同八時 라디오드라마─兒童愛護週間特輯 어머니敎室─金永壽作 配役 아버지 高在天 어머니 金素英 桂元 (中學一年生)金錫鉉 桂順 (小學三年生)金姬烈 桂玉 (幼稚園아이)桂恩蓮 庚姬 (桂順의동무)(秦貞姬)寬玉 (上同)劉秀明 尹先生 (幼稚園先生) 韓師子 ▲同八時四〇分 音律 一、平調 放送管絃樂 指揮 洪蘭坡 金永壽 解說 ▲同八時四〇分 (東) 三、農民樂 玄琴 ▲同九時五分 (東) 朗讀 金一宇 ▲同九時三〇分 뉴─스解說 ▲同九時四〇分(東) 時報 뉴─스 氣象通報 明日 ▲同一〇時 地方으로보내는뉴─스 ▲同一〇時一〇分 初步圍碁講座 (十四) 宋今 ...

第二放送

▲午前六時三〇分 (東)文部省講座(十二) ▲同九時四五分 (大)幼兒の時間 ▲同一〇時 (城)兒童健康祈願祭實況─朝鮮神宮에서 中繼─ ▲同一〇時二〇分(大)婦人時間 ▲同一一時 (東)小學生時間 『低學年』 ▲午後〇時〇五分 (東)吹奏樂 ▲同一時 (東)小學生時間 『高學年』 ▲同三時(東)家庭時間 ▲同三時三〇分 教師時間(休止) ▲同六時 (東)童話劇 ▲同六時二五分 (東)講演 ▲同七時三〇 (東)國民歌謠 ▲同九時一〇分 (東)時事解說

觀戰評 權秉郁

黑陣鐵柵中으로 白軍突入自招禍

碁法에 入界宜緩이라하엿스니 行馬出戰에 반드시 前後가 聯絡하여야만 攻城略地에 大樹功한다 黑五三과 白五四는 須臾不可離의 緊要緣水格이다 黑五五는 黑然히先手를 拔하야 卯의 一二로 關進하니 이는形大한 戰略이 含有한다 白五六은 斷然不惜하고 黑陣中에 忽然侵入하야白兵戰을 擴出하니 氣字만은雄壯하나 元是戰局이不同이라좋 어려운줄로 思한다 黑이따라 엇고 自己는뽑어나오니 黑五九의 防攻이瞬하매 白六〇으로 그대로 쯤작거롭을친다 만일 白이 一間飛로 때워노핫스면 全生脈이 잇섯슬것을 쬐수하야 嗟嘆莫及이다 參秀小圈는 獲難하나 姑息한다 黑六一로 白六六까지는 나오고 재치며 아 別無妙처 風雲이어서 임어엇다 그러나 黑六七이 돌고보니 白은 끔작못하기 英雄도 無用武之地라 어는 白어 黑陣鐵柵中에 投入하야 禍根을 釀成하엿시니 白六八은 秋毫前哲落花流水에 부지고 다시 西陣으로 向하야 新開拓을 꾀한다─

陽春素人對碁戰 【5】

白 鄭 漢 采
黑 先 張 遇 冕

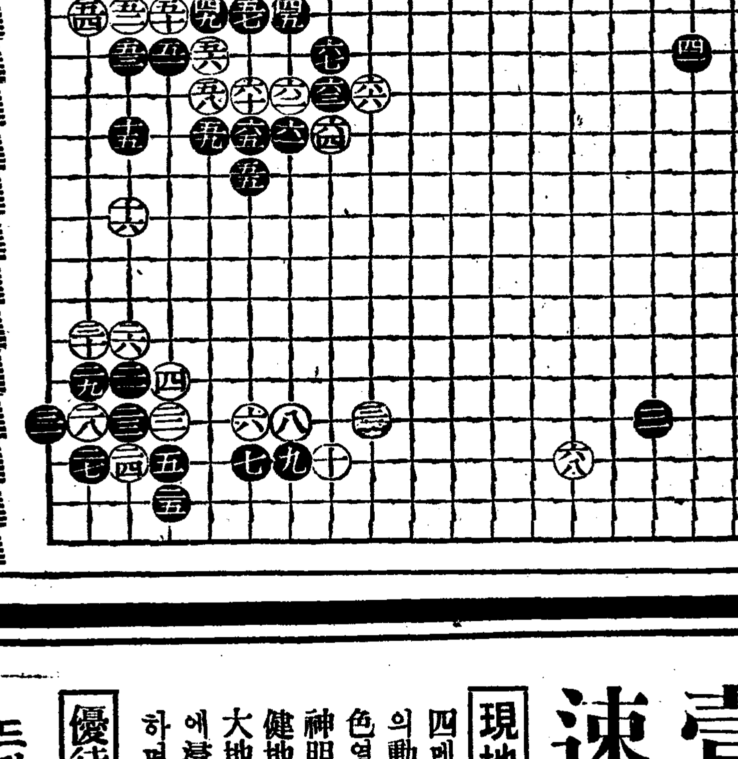

●五三 午의七 ○五四 未의六 ●五五 卯의十 ○五六 辰의七 ●五七 卯의六 ○五八 辰의八 ●五九 辰의九 ○六〇 卯의八 ●六一 寅의九 ○六二 寅의八 ●六三 丑의八 ○六四 丑의九 ●六五 卯의九 ○六六 子의八 ●六七 丑의七 ○六八 己의十七

一行百科辭典

▲조선안에잇는 세게에서 둘째로 노은곳은
▲鎭南浦製鍊會社煙突

笑話

자장가직업

의사 (환자를진찰하며) 『당신은 조곰 피곤하신모양인데、잘고 대 하시는 일은 업는가요』

환자 『아니 업습니다 그러나 사람이 잘때에 이야기하는 일은 만습니다』

의사 『허허─ 그건 어쩐일입니까』

환자 『예헴 나는대학교교수이기때문입니다』

凸問凹答

【問】양장한『모─던』껄과 농촌부녀의 일맥상통(一脈相通)한점은?

前回의【問】까(金)어서는 선거운동을 절대로할수업다니?

同【答】비행기를 태워줄수업스니까。

柊林에傳記映畵全盛

섞어가는音樂映畵·舞踏映畵熱

『헐리우드(聖林)』 한동안유행하던 음악영화도 『땐스』 영화도 차츰줄어가고 금년에들어서부터는 전기(傳記)영화가 대유행을 하기시작한다 이는 사년전에 『루이·파스투─르』의 전기를 영화화한 『과학자의길』이 대성공을 한데부터 움지기던기운이다 요즘 전화(電話)의발명자 『그라함·벨』의 전기를 영화로만들어서 크게 흥행을바덧는데 뒤를이어 각영화회사에서는 아플다투어가면서 『린컨대통령전』 『스탄레─와리빙스톤』 『베─토벤전』 등을 촬영중이다 그밧게도 『큐리부인전』 『에리손전』 『바렌티노전』 『남아프리카해방자』 『싸이몬·볼리발전』 등 위인명가 발명가의 전기영화가 뒤를이어 나오리라한다

藝苑消息

▲李創用氏 "滿映"京城出張所를새로 맛기로되엿다

東西監督 平行記 ③

鐵骨의藝術味 李圭煥氏와 "랑그"

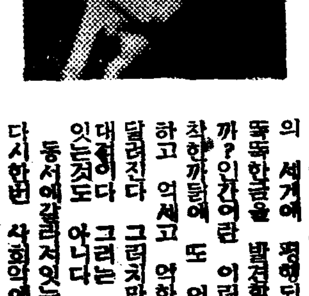

철골과 이규환(李圭煥)씨 혼 예술을 끼고 그속에서인 단단하다 어더지 매운데가잇 간성을 차자내려고한다 이자 다 물이라도 주먹으로 치면 연인을 취급함에서 생기는애 바스러지리라는 의지를가젓다 욕 물욕 이런면면을 충실히 어려케 악간 이규환씨에대한 추구(追及)하면서 이것이때로 삼행(三行)인상기를 쓸수잇스 는 파장이되기도하고 현악에 리라 씨는 도시문명어전의소 지가로한다 그러나 쳐는 좀 ... 자연인(自然人)에 더면 려고한다 그것은 당연한 몰만이아닌 엄숙한인생의진실을 그려내려하기때문이다

현실에서 우대바들수업는 가난한 어두운인생을 더한층 사랑한다 그속에는 악이잇고 죄가잇고 비참이잇다 이악과 죄와비참과 갈등을 조선의자연인인 농민에게서 차자내려는것이 이씨의예술적양심이다

그런데 『프릿츠、랑그』라는 감독의이름은 『떠러─마프젠』으로부터 우리에게 희기한존재로 인식되엿다 그러나 다시 『실비아、시드니』를 주연으로한 『격노』(激怒)와 『암흑가의탄혼』에서 이감독의철골을 제근에 인식햇다 알맞하고 비참한 하층인간에게서 부디처 스러지고도남는 단단한 인간의 진실성 인간악에서 오히려빗나는 인간성의 승리를 차자내려는것이다

이러한점에서 이씨와 『랑그』의 세계에 평행되는 하나의 뚝뚝한공을 발견할수잇지안을까? 인간이란 이러케 약하고 착한까닭에 또 어러케 무지하고 억세고 악한인간에게서 달려진다 그러치만 그것은상대적이다 그러는 인간에게만 잇는것도 아니다

동서에갈려저잇는 양감독은 다시한번 사회악에대하야 매가바스러지게 그지섬연을 오러내고 매여내고 그것을번반 아름 내여노흔다 때로는 그 떠한극중에서 몸서리치는 공포를 느끼기도하나 필수에무치는 더큰공격을 느낄수잇는 것이아닐가?(完)

『土地를사려면大西로가라』、

이絕對한信用은大陸에서 內地全般에通用되고 잇습니다。

過去長久한동안、國家本位의營業과武士魂의奮鬪한보람이 잇게되엇습니다。 安心하고살수잇는會社、信用할쑤잇는 會社、科學的으로研究된土地는 大西에서、라하믄一般의定評입니다。이에渡洋第四回分讓은府內隨一의保健地、明朗한住宅鄕孝昌公園의隣接地大速賣를發表합니다

八相兼備

一、孝昌園의綠樹地帶를背景으로大氣淸淨無極의理想健康地이다。
二、地高燥하고雛段式으로整備되여、어느곳보다도眺望快絕하다。
三、南西北의三面豁然하게展開되고、麗朗한陽光은終日비처준다。
四、漢江、北漢山、高陽方面에서 孝昌公園을뒤로두고各自의自然庭園을形成하엿다。
五、交通至便、生活用品整備、文化施設萬點
六、都市計畫에依한綠樹住宅地帶로選定되엿다
七、京城都市計畫의大路線은現地附近을圍繞하고通해잇다。
八、이런諸條件은將來地價의高騰을約束하고잇다。

孝昌公園 月見臺住宅地速賣

壹坪 金貳拾五圓부터

速賣期間 五月六日부터十二日까지

現地說明 市電野砲隊入口停留所에서徒步로僅五分、府內唯一의綠樹公園孝昌園의우거진綠間을지나가면、公園地에잇대여잇는高臺一帶의地、全地堅牢한石築으로써雛段式으로整備되고四베─타─의道路는各宅地에貫通되고、孝昌園의松籟를안저서드를수잇스며、麻浦、龍江、孔德方面의動的都市美를下瞰하고、洋洋紺碧이흐르는漢江의長流、수만흔로맨스를실고잠잠이저어가는배돗、鷺梁의色色은포푸라의숲을隔하여南京城의風致地帶、老姑山、高陽을끼고 北漢連山의峨峯眉岳、靈氣徐來하여神明의氣를養하며爀然히내리는陽光으로빼더가는初夏의健康을북도드며 오존全地에充足하여新興의保健地를潑剌케한다。朝夕으로麗朗한大氣속에、둘러보는全景이야말로 一幅의大파노라마。自然의庭園大地의精氣發하야府內稀有의理想鄕이되며、四周의人文엉기여住宅美의粹를形成함、사는者夢幻의桃源에浸溺하고나아가活躍飛進의素源을釀한다 錦繪를無色케하는月見台住宅地、新東亞建設의 脚光을浴하며屹立한絕對無碍의金剛鄕

優待案內 視察하시는분은弊社營業所(太平通二丁目南大門前)또는市電野砲隊入口停留所弊社案內所까지오시면不絕하게現地까지 無料案內해드립니다(汽車、電車賃往復全額現場에서支拂해드립니다)

契約方法 契約과同時에契約金으로서代金의三割·다시一週日以內에三割殘金은登記와同時에주시기를바람니다。그리고遠隔地의분은電報爲替又는電話로서申込하시고左記本社口座를利用하십시요。

取引銀行 京城府南大門通 安田銀行京城支店 同 朝鮮殖産銀行本店 外各營業所々在地十五行 振替京城二七一七三番

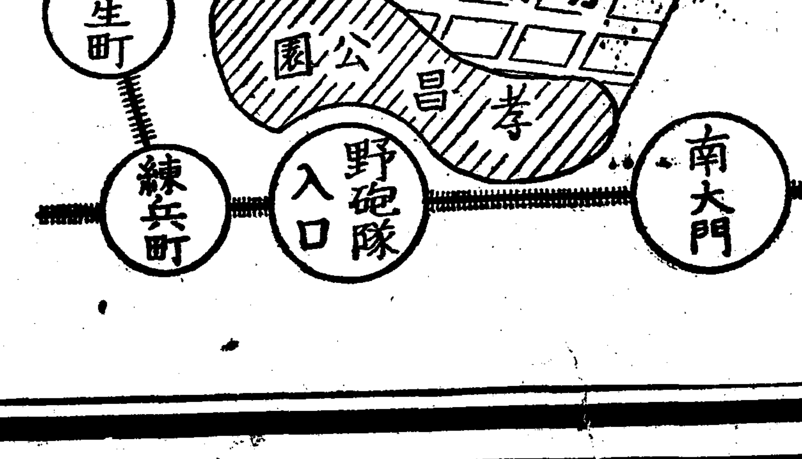

大西拓殖株式會社
京城營業所
京城府太平通二丁目一〇二番地
電話本局 四六〇番 三二〇九·三〇番
營業所 東京·名古屋·廣島·博多·仙臺